

Regulamin organizacyjny Wojewódzkiego Ośrodka Adopcyjnego

Rozdział 1 Postanowienie ogólne

§ 1.

Regulamin organizacyjny Wojewódzkiego Ośrodka Adopcyjnego, zwanego dalej „Ośrodkiem”, określa jego szczegółowe zadania oraz organizację działania, w tym godziny pracy.

Rozdział 2 Organizacja działania Ośrodka

§ 2.

1. Ośrodek działa w strukturze organizacyjnej Mazowieckiego Centrum Polityki Społecznej, zwanego dalej „Centrum”, będącego wojewódzką samorządową jednostką organizacyjną, działającą w formie jednostki budżetowej.
2. Nadzór nad działalnością Ośrodka sprawuje Dyrektor Centrum za pośrednictwem Zastępcy Dyrektora Centrum ds. Profilaktyki Uzależnień i Wspierania Rodziny.
3. Zakres działania Ośrodka obejmuje prowadzenie procedur przysposobienia, przygotowanie osób zgłaszających gotowość do przysposobienia dziecka oraz prowadzenie wojewódzkiego i centralnego banku danych o dzieciach oczekujących na przysposobienie.

§ 3.

1. Ośrodkiem kieruje Dyrektor Ośrodka.
2. Do zadań Dyrektora Ośrodka należy:
 - 1) organizowanie pracy Ośrodka i nadzorowanie prawidłowej realizacji jego zadań;
 - 2) planowanie kierunków działania oraz koordynowanie realizacji zadań Ośrodka;
 - 3) koordynowanie i nadzorowanie pracy bezpośrednio podległych komórek organizacyjnych;
 - 4) reprezentowanie Ośrodka na zewnątrz w sprawach postępowania adopcyjnego;
 - 5) składanie oświadczeń woli w zakresie działania Ośrodka;
 - 6) akceptowanie przygotowanych przez podległych pracowników opracowań, dokumentów, pism i materiałów;
 - 7) ustalanie zakresów czynności dla kierowników bezpośrednio podległych komórek organizacyjnych;
 - 8) przeprowadzanie okresowej oceny kierowników bezpośrednio podległych komórek organizacyjnych oraz bezpośrednio podległych pracowników;
 - 9) informowanie Zastępcy Dyrektora Centrum ds. Profilaktyki Uzależnień i Wspierania Rodziny o wynikach podejmowanych działań oraz napotkanych trudnościach w realizacji zadań;
 - 10) nadzorowanie przestrzegania zasad ochrony danych osobowych i postanowień Polityki Bezpieczeństwa Informacji Centrum;
 - 11) wykonywanie innych zadań określonych w indywidualnym zakresie czynności Dyrektora Ośrodka.
3. Dyrektor Ośrodka odpowiada w szczególności za:
 - 1) sprawne kierowanie Ośrodkiem;
 - 2) terminowe i zgodne z prawem wykonywanie zadań Ośrodka;
 - 3) dyscyplinę pracy oraz bhp w Ośrodku;

- 4) udostępnianie informacji publicznej w zakresie zadań Ośrodka.
4. W przypadku nieobecności Dyrektora Ośrodka lub braku możliwości pełnienia przez niego obowiązków służbowych, w zakres jego praw i obowiązków wchodzi kierownik Wydziału Adopcji.

§ 4.

1. Kierownik komórki organizacyjnej odpowiada za prawidłową realizację zadań tej komórki.
2. Do zadań, obowiązków i uprawnień wspólnych dla kierowników komórek organizacyjnych Ośrodka należy w szczególności:
 - 1) organizowanie pracy i nadzorowanie prawidłowej realizacji zadań podległej komórki organizacyjnej;
 - 2) zapoznawanie pracowników podejmujących pracę z zadaniami komórki organizacyjnej oraz z aktami prawnymi regulującymi pracę Centrum i Ośrodka;
 - 3) czuwanie nad przestrzeganiem przez bezpośrednio podległych pracowników dyscypliny pracy oraz bhp;
 - 4) opracowywanie oraz aktualizacja projektów wewnętrznych aktów normatywnych dotyczących zadań podległej komórki;
 - 5) ocenianie prawidłowości i akceptowanie dokumentów przygotowanych przez bezpośrednio podległych pracowników;
 - 6) opracowywanie zakresów czynności oraz przydział zadań bezpośrednio podległym pracownikom;
 - 7) przeprowadzanie okresowej oceny bezpośrednio podległych pracowników;
 - 8) informowanie bezpośredniego przełożonego o wynikach podejmowanych działań oraz napotkanych trudnościach w realizacji zadań wykonywanych przez bezpośrednio podległych pracowników;
 - 9) prowadzenie współpracy z innymi komórkami organizacyjnymi Ośrodka i Centrum, w szczególności w zakresie opracowywania materiałów (w tym na stronie internetowej i w Biuletynie Informacji Publicznej), opinii i informacji;
 - 10) nadzorowanie przestrzegania zasad ochrony danych osobowych i postanowień Polityki Bezpieczeństwa Informacji Centrum.
3. W razie nieobecności kierownika wydziału, wydziałem kieruje Dyrektor Ośrodka lub osoba wskazana przez Dyrektora Ośrodka.
4. W razie nieobecności kierownika oddziału lub braku możliwości pełnienia przez niego obowiązków służbowych, oddziałem kieruje osoba wyznaczona przez Dyrektora Ośrodka w uzgodnieniu z kierownikiem oddziału.

§ 5.

Obsługę finansowo-księgową, kadrową, organizacyjną, administracyjno-gospodarczą, informatyczną, prawną, w zakresie zamówień publicznych i audytu Ośrodka wykonują właściwe komórki organizacyjne Centrum w porozumieniu z Dyrektorem Ośrodka.

§ 6.

1. Pracodawcą, w rozumieniu przepisów prawa pracy, dla pracowników zatrudnionych w Ośrodku jest Dyrektor Centrum.
2. Porządek wewnętrzny w procesie pracy określa regulamin pracy Centrum.

Rozdział 3 Struktura organizacyjna Ośrodka

§ 7.

1. Wydziałem kieruje kierownik, a w przypadku gdy nie zostanie wyznaczony – Dyrektor Ośrodka.
2. Oddziałem kieruje kierownik oddziału.
3. Wieloosobowym stanowiskiem pracy kieruje koordynator, a w przypadku gdy nie zostanie wyznaczony, wieloosobowym stanowiskiem pracy kieruje Dyrektor Ośrodka.
4. Jednoosobowym stanowiskiem pracy kieruje Dyrektor Ośrodka.

§ 8.

1. W skład Ośrodka wchodzi następujące komórki organizacyjne, nadzorowane bezpośrednio przez Dyrektora Ośrodka:
 - 1) w siedzibie Ośrodka w Warszawie:
 - a) Wydział Adopcji – **MCPS.WOA.AD**;
 - b) Wieloosobowe Stanowisko ds. Banków Danych – **MCPS.WOA.BD**;
 - c) Jednoosobowe Stanowisko ds. Obsługi Oddziałów – **MCPS.WOA.OD**;
 - 2) oddziały Ośrodka:
 - a) Oddział w Ciechanowie – **MCPS.WOA.OC**;
 - b) Oddział w Ostrołęce – **MCPS.WOA.OO**;
 - c) Oddział w Płocku – **MCPS.WOA.OP**;
 - d) Oddział w Radomiu – **MCPS.WOA.OR**;
 - e) Oddział w Siedlcach – **MCPS.WOA.OS**.
2. Ośrodek ma swoją siedzibę w Warszawie, a oddziały w miastach wymienionych w ust. 1 pkt 2.
3. Obszarem działania Ośrodka jest województwo mazowieckie.
4. Oddziały obejmują swoim zasięgiem działania odpowiednio powiaty i miasta na prawach powiatu:
 - 1) Oddział w Ciechanowie: nowodworski, pułtuski, płoński, ciechanowski, makowski, zuromiński, mławski, przasnyski;
 - 2) Oddział w Płocku: płocki, gostyniński, sierpecki, sochaczewski, miasto Płock;
 - 3) Oddział w Ostrołęce: wyszkowski, ostrowski, ostrołęcki, miasto Ostrołęka;
 - 4) Oddział w Radomiu: szydłowiecki, lipski, zwoleński, kozienicki, białobrzegi, grójecki, przysuski, radomski, miasto Radom;
 - 5) Oddział w Siedlcach: siedlecki, łosicki, węgrowski, sokołowski, garwoliński, miasto Siedlce.
5. Komórki organizacyjne znajdujące się w siedzibie Ośrodka w Warszawie, obejmują swoim zasięgiem działania m. st. Warszawę oraz powiaty: grodziski, legionowski, miński, otwocki, piaseczyński, pruszkowski, warszawski zachodni, wołomiński i żyrardowski.
6. Schemat struktury organizacyjnej Ośrodka określa załącznik do niniejszego Regulaminu.

Rozdział 4

Zadania komórek organizacyjnych Ośrodka

§ 9.

Do zadań wspólnych komórek organizacyjnych Ośrodka należy w szczególności:

- 1) przygotowanie, realizacja i monitorowanie Strategii Polityki Społecznej Województwa Mazowieckiego, w części dotyczącej realizowanych zadań;
- 2) prowadzenie bieżącej wymiany informacji w zakresie realizowanych zadań;
- 3) opracowywanie projektów uchwał, informacji, zarządzeń i materiałów przygotowywanych dla organów Samorządu Województwa Mazowieckiego w zakresie realizowanych zadań;
- 4) inicjowanie i promowanie nowych rozwiązań w zakresie realizowanych zadań;
- 5) archiwizowanie dokumentacji i przekazywanie jej do składnicy akt zgodnie z obowiązującą instrukcją regulującą organizację i zakres działania archiwum zakładowego Centrum;
- 6) opracowywanie planu pracy i sprawozdania z jego wykonania w części dotyczącej realizowanych zadań;
- 7) przygotowywanie i sporządzanie sprawozdań, w tym statystycznych analiz i bieżącej informacji o realizacji zadań;
- 8) prowadzenie spraw związanych z dostępem do informacji publicznej w części dotyczącej realizowanych zadań.

§ 10.

Do zadań **Wydziału Adopcji** należy w szczególności:

- 1) kwalifikowanie dzieci zgłoszonych do przysposobienia oraz sporządzanie dla dziecka zakwalifikowanego do przysposobienia diagnozy psychologicznej i pedagogicznej oraz gromadzenie aktualnych informacji o stanie zdrowia dziecka;

- 2) promowanie idei adopcji, w tym poszukiwanie kandydatów do przysposobienia dziecka;
- 3) dobieranie rodziny przysposabiającej właściwej ze względu na potrzeby dziecka;
- 4) prowadzenie współpracy z sądem opiekuńczym, polegającej w szczególności na powiadamianiu o okolicznościach uzasadniających wszczęcie z urzędu postępowania opiekuńczego;
- 5) udzielanie pomocy w przygotowaniu wniosków o przysposobienie i zgromadzeniu niezbędnych dokumentów;
- 6) przeprowadzanie badań pedagogicznych i psychologicznych kandydatów do przysposobienia dziecka;
- 7) gromadzenie i aktualizowanie informacji o dzieciach, które mogą być przysposobione;
- 8) przeprowadzanie analizy sytuacji osobistej, zdrowotnej, rodzinnej, dochodowej i majątkowej kandydatów do przysposobienia dziecka (wywiad adopcyjny);
- 9) prowadzenie działalności diagnostyczno-konsultacyjnej dla kandydatów do przysposobienia dziecka;
- 10) wspieranie psychologiczno-pedagogiczne kandydatów do przysposobienia dziecka oraz osób, które przysposobiły dziecko;
- 11) wspieranie osób, które przysposobiły dziecko, w wykonywaniu przez nie funkcji opiekuńczo-wychowawczych, o których mowa w art. 160 ust. 2 ustawy z dnia 9 czerwca 2011 r. o wspieraniu rodziny i systemie pieczy zastępczej (Dz. U. z 2018 r. poz. 998, 1076, 1544 i 2245 oraz z 2019 r. poz. 730 i 924);
- 12) organizowanie i prowadzenie szkoleń oraz wydawanie świadectw ukończenia szkoleń dla kandydatów do:
 - a) przysposobienia dziecka,
 - b) pełnienia funkcji rodziny zastępczej lub prowadzenia rodzinnego domu dziecka,
 - c) pełnienia funkcji dyrektora placówki opiekuńczo-wychowawczej typu rodzinnego;
- 13) dokonywanie wstępnej oceny kandydatów do przysposobienia dziecka, sporządzanie opinii kwalifikacyjnej o kandydatach do przysposobienia dziecka oraz opinii, o której mowa w art. 586 § 4 ustawy z dnia 17 listopada 1964 r. – Kodeks postępowania cywilnego (Dz. U. z 2018 r. poz. 1360, z późn. zm.¹⁾);
- 14) zapewnienie pomocy psychologicznej kobietom w ciąży oraz pacjentkom oddziałów ginekologiczno-położniczych, które sygnalizują zamiar pozostawienia dziecka bezpośrednio po urodzeniu;
- 15) przygotowywanie zbiorczych sprawozdań dotyczących Ośrodka;
- 16) redagowanie informacji umieszczanych na stronie internetowej Ośrodka.

§ 11.

Do zadań **Wieloosobowego Stanowiska ds. Banków Danych** należy w szczególności:

- 1) prowadzenie rejestrów:
 1. Wojewódzkiego Banku Danych o dzieciach oczekujących na przysposobienie z terenu województwa mazowieckiego, zwanego dalej „WBD”,
 2. Centralnego Banku Danych o dzieciach oczekujących na przysposobienie, zwanego dalej „CBD”;
- 2) prowadzenie spraw z zakresu WBD, w tym:
 - a) gromadzenie dokumentacji dzieci zakwalifikowanych do adopcji przez ośrodki z województwa mazowieckiego i przekazywanie jej do ośrodków adopcyjnych prowadzących wojewódzkie banki danych w pozostałych województwach celem poszukiwania rodzin przysposabiających,
 - b) gromadzenie dokumentacji dzieci zakwalifikowanych do adopcji otrzymanych z ośrodków adopcyjnych prowadzących wojewódzkie banki danych w pozostałych województwach i przekazywanie jej do wszystkich ośrodków adopcyjnych na terenie województwa mazowieckiego celem poszukiwania rodzin przysposabiających,
 - c) prowadzenie ewidencji postanowień o pozbawieniu władzy rodzicielskiej;
- 3) prowadzenie spraw z zakresu CBD, w tym:
 - a) sporządzanie dokumentu potwierdzającego zakwalifikowanie dziecka

¹⁾ Zmiany tekstu jednolitego wymienionej ustawy zostały ogłoszone w Dz. U. z 2018 r. poz. 1467, 1499, 1544, 1629, 1637, 1693, 2385 i 2432 oraz z 2019 r. poz. 55 i 60.

- do przysposobienia międzynarodowego,
- b) przekazywanie dokumentacji kwalifikacyjnej oraz dokumentu potwierdzającego zakwalifikowanie dziecka do przysposobienia międzynarodowego, do ośrodka adopcyjnego upoważnionego do prowadzenia procedur adopcji międzynarodowej, celem poszukiwania dla dziecka rodziny przysposabiającej poza granicami Rzeczypospolitej Polskiej,
 - c) sporządzanie dokumentów informujących o niezakwalifikowaniu dzieci do przysposobienia międzynarodowego i przekazywanie ich do właściwych ośrodków adopcyjnych;
- 4) ustalanie sytuacji prawnej dziecka zakwalifikowanego do przysposobienia w przypadku, gdy ośrodek adopcyjny, działający na terenie województwa, w którym przebywa dziecko, nie może sporządzić karty dziecka, gdyż nie posiada informacji o jego sytuacji prawnej;
 - 5) prowadzenie rejestru kandydatów na rodziców adopcyjnych;
 - 6) prowadzenie elektronicznego rejestru dzieci zgłoszonych do Ośrodka;
 - 7) przekazywanie ministrowi właściwemu do spraw rodziny, za pośrednictwem Marszałka Województwa Mazowieckiego, nie rzadziej niż co 6 miesięcy, informacji o realizacji zadań z zakresu prowadzenia rejestrów, o których mowa w pkt 1;
 - 8) prowadzenie obsługi kancelaryjnej Ośrodka;
 - 9) prowadzenie składnicy akt w części dotyczącej Ośrodka.

§ 12.

Do zadań **Jednosobowego Stanowiska ds. Obsługi Oddziałów** należy w szczególności:

- 1) koordynowanie spraw organizacyjnych dotyczących oddziałów, w tym:
 - a) przygotowywanie projektów umów dotyczących Ośrodka,
 - b) prowadzenie ewidencji wyjazdów służbowych pracowników Ośrodka i jego oddziałów,
 - c) opracowywanie projektów pism dotyczących spraw organizacyjnych Ośrodka;
- 2) prowadzenie rejestru świadectw ukończenia szkoleń dla kandydatów do:
 - a) przysposobienia dziecka,
 - b) pełnienia funkcji rodziny zastępczej lub prowadzenia rodzinnego domu dziecka,
 - c) pełnienia funkcji dyrektora placówki opiekuńczo-wychowawczej typu rodzinnego;
- 3) opracowywanie projektu rocznego planu finansowego Centrum w części dotyczącej zadań Ośrodka oraz sporządzanie sprawozdań z jego realizacji;
- 4) prowadzenie współpracy z Wydziałem Zamówień Publicznych Centrum, w szczególności przy planowaniu oraz udzielaniu zamówień.

§ 13.

Do zadań **oddziałów**, na obszarze objętym ich zasięgiem działania, należy:

- 1) prowadzenie spraw, o których mowa w § 10 pkt 1 - 14;
- 2) prowadzenie obsługi kancelaryjnej oddziału.

§ 14.

Ośrodek realizuje swoje zadania współpracując w szczególności z:

- 1) ośrodkami adopcyjnymi funkcjonującymi na terenie województwa mazowieckiego oraz całego kraju;
- 2) innymi podmiotami właściwymi w zakresie wspierania rodziny i systemu pieczy zastępczej;
- 3) placówkami opiekuńczo-wychowawczymi;
- 4) instytucjami oświatowymi;
- 5) jednostkami organizacyjnymi pomocy społecznej;
- 6) właściwymi sądami oraz ich organami pomocniczymi;
- 7) oddziałami ginekologiczno-położniczymi w szpitalach i innymi placówkami służby zdrowia;
- 8) kościołami i związkami wyznaniowymi;
- 9) organizacjami społecznymi;
- 10) organizacjami pozarządowymi działającymi na rzecz dziecka i rodziny;
- 11) organami administracji rządowej i samorządowej.

§ 15.

Ośrodek prowadzi dokumentację określoną w ustawie z dnia 9 czerwca 2011 r. o wspieraniu rodziny i systemie pieczy zastępczej oraz w przepisach wykonawczych do tej ustawy.

Rozdział 5 Godziny pracy Ośrodka

§ 16.

Ośrodek pracuje w następujących godzinach:

Dni tygodnia Oddział	Poniedziałek	Wtorek	Środa	Czwartek	Piątek
Warszawa	8.00-18.00	8.00-16.00	8.00-18.00	8.00-16.00	8.00-16.00
Ciechanów	7.00-18.00	8.00-16.00	7.00-16.00	8.00-16.00	7.00-16.00
Ostrołęka	8.00-16.00	8.00-16.00	8.00-16.00	8.00-18.00	8.00-16.00
Radom	7.30-15.30	7.30-15.30	7.30-15.30	7.30-18.00	7.30-15.30
Siedlce	7.00-15.00	8.00-16.00	7.00-15.00	8.00-18.00	8.00-16.00
Płock	7.00-15.30	7.00-15.30	7.00-18.00	7.00-15.30	7.00-15.30

Rozdział 6 Zasady podpisywania pism i obiegu dokumentów

§ 17.

1. Dyrektor Ośrodka jest upoważniony do podpisywania pism z zakresu działania Ośrodka.
2. Dyrektor Centrum może upoważnić innych pracowników Ośrodka do podpisywania pism, o których mowa w ust. 1.

§ 18.

1. Szczegółowe zasady podpisywania, parafowania i obiegu dokumentów określa instrukcja wydana przez Dyrektora Centrum w drodze zarządzenia.
2. Szczegółowe zasady obiegu dokumentów księgowych określa instrukcja wydana przez Dyrektora Centrum w drodze zarządzenia.

Rozdział 7 Postanowienie końcowe

§ 19.

Zmiana niniejszego Regulaminu dokonywana jest w trybie właściwym dla jego nadania.

47.

Zastępca Dyrektora ds. Profilaktyki Uzależnień
i Wspierania Rodziny

Mariusz Budziszewski

SCHEMAT ORGANIZACYJNY WOJEWÓDZKIEGO OŚRODKA ADOPCYJNEGO

załącznik do Regulaminu Organizacyjnego
Wojewódzkiego Ośrodka Adopcyjnego

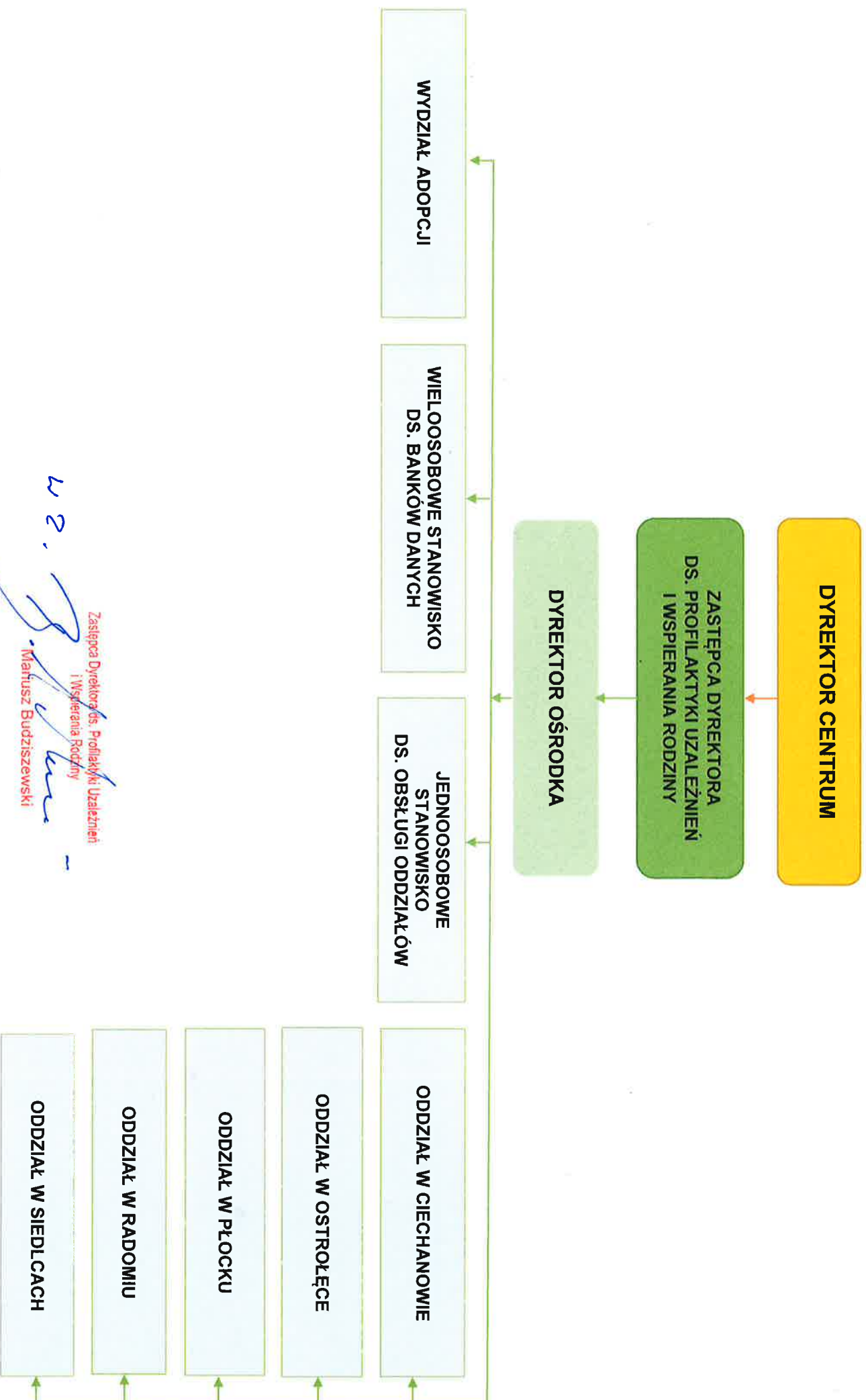

M. Budziszewski
Zastępca Dyrektora ds. Profilaktyki Uzależnień
i Wspierania Rodziny
Matusz Budziszewski